

Instructivo para la
Presentación de Solicitudes de
Ingreso a la Carrera del Investigador
- CICYT-

INDICE

Rol Usuario Presentación / Solicitud -----	Página 4
Solicitud -----	Página 6
Antecedentes -----	Página 12
Archivos adjuntos -----	Página 17
Envío y presentación -----	Página 19
Informes y Consultas -----	Página 21
Anexo -----	Página 22

Instructivo para presentación de de solicitudes de ingreso a la Carrera del Investigador (CIC)
CONICET

SOLICITUDES DE INGRESOS CIC

Fecha de convocatoria: desde el 20 de noviembre al 17 de diciembre de 2015.

Presentación Electrónica se realizará en los siguientes períodos según el último dígito del documento de identidad del postulante:

<u>Ultimo dígito documento</u>	<u>Desde:</u>	<u>Hasta:</u>
0, 1, 2, 3 y 4	20/11/2015	17/12/2015
5, 6, 7, 8 y 9	20/11/2015	16/11/2015

Presentación Impresa: Se extiende hasta el 18 de diciembre de 2015 inclusive. Para envíos por correo se considerará la fecha de imposición de correo como la de efectiva presentación.

La versión impresa no será suficiente si no se presenta la versión electrónica de la solicitud, y viceversa. Los documentos que conforman ambas presentaciones, tendrán para el CONICET el carácter de declaración jurada.

Instructivo para presentación de de solicitudes de ingreso a la Carrera del Investigador (CIC) CONICET

CONSIDERACIONES GENERALES

- Haber obtenido un título de postgrado (doctorado) o formación equivalente.
- Fijar como lugar de trabajo una institución pública o privada donde se desarrollen actividades científicas y/o tecnológicas. En todos los casos se requiere que el postulante presente, conjuntamente con la solicitud, la conformidad de la máxima autoridad de la institución propuesta asumiendo esta última el compromiso de facilitar el adecuado desarrollo de la labor del investigador y el cumplimiento de las obligaciones que él asume con respecto al CONICET. El lugar de trabajo propuesto debe corresponderse con el lugar de trabajo del Director o Codirector propuesto.
- Los postulantes que al momento del cierre de la presente Convocatoria no cuenten con el certificado de defensa de tesis de postgrado o en su defecto el título correspondiente podrán adjuntarlo con posterioridad al cierre de la convocatoria en los lugares donde hayan hecho la presentación impresa.
- Directores: cuando el Director /Co-Director propuesto sea miembro de CONICET estos deberán, al momento de la convocatoria, revestir en las siguientes categorías: Inv. Adjunto, Independiente, Principal y Superior, y ajustarse a lo establecido en la Resolución D.N° 2154/08 Cuando el Director /codirector propuesto no pertenezca al CONICET deberá cumplir con los términos de la Resolución D.N.° 2154/08.
- Ingresos en el área de Medicina: Para aquellos postulantes que realizaron residencias médicas se ampliará en tres (3) años la edad límite prevista por el Estatuto de las Carreras, para cada categoría o clase, lo que deberá estar debidamente acreditado.
- Se considerará especialmente la maternidad de las postulantes, por lo que en estos casos el límite de edad se incrementará en 1 (un) año por cada hijo, con un límite de 3 años para aquellos que tengan 3 o más hijos.
- El Directorio sobre la base de las recomendaciones que formulen las distintas instancias de evaluación determinará la categoría y si correspondiera, hacer una excepción en cuanto al límite de edad previsto para cada una de ellas.
- Los extranjeros que se postulen a la Carrera del Investigador del CONICET, deberán acreditar que han adoptado la ciudadanía argentina (Ley Nro. 22.140) en el caso de incorporarse a la Carrera del Investigador Científico y Tecnológico.
- Oportunamente se hará pública, mediante el dictado de las Resoluciones respectivas, la nómina de postulantes que hayan sido seleccionados para incorporarse a la Carrera del Investigador Científico y Tecnológico.
- **Esta convocatoria se administrará a través de dos (2) modalidades, una destinada a atender el desarrollo armónico de las distintas disciplinas y áreas geográficas del país – CONVOCATORIA PERIÓDICA ANUAL -, y otra, a la que se le asignarán hasta 150 cargos para el desarrollo de Temas Estratégicos definidos por el Ministerio de Ciencia, Tecnología e Innovación Productiva – CONVOCATORIA TEMAS ESTRATÉGICOS –**
Las convocatorias citadas serán simultáneas y excluyentes.
- Los postulantes que hubiesen participado en una convocatoria previa a ésta a través de este sistema deberán:
 - Ingresar su nombre de usuario y contraseña.
 - Presionar el botón "Ingresar".
 - Seleccionar el rol "Usuario presentación / solicitud" en SIGEVA.
 - Seleccionar del menú la opción "Convocatorias vigentes".
 - Presionar el link "Postular" para la convocatoria INGRESO CIC 2016 o INGRESO CIC TEMAS EST 16.

Instructivo para presentación de de solicitudes de ingreso a la Carrera del Investigador (CIC)
CONICET

SISTEMA INTEGRAL DE GESTION Y EVALUACION (SIGEVA)
ROL USUARIO PRESENTACION/SOLICITUD

- Ingresando el usuario y la clave o password el sistema mostrará una ventana a través de la cual podrá comenzar a operar como USUARIO.
- Debe seleccionar el rol "Usuario presentación / solicitud".
- Para inscribirse a la convocatoria debe seleccionar del menú la opción "Convocatorias vigentes".
- Presionar el link "Postular" para la convocatoria **INGRESO CIC 16 o INGRESO CIC 16 TEMAS EST** según corresponda.

Principal | Solicitud | Formación | Exp. Laboral | Otros Ant. | Convocatorias

Convocatorias Vigentes

Convocatorias vigentes

Seleccione la convocatoria en la cual desea postularse

▼ INGRESO CIC (6)

Convocatoria	Descripción	
INGRESO CIC 15 EN SALUD	Solicitud de Ingreso a la Carrera del Investigador 2015 en Salud	Postular
INGRESO CIC 2015	INGRESO CIC 2015	Postular
INGRESO CIC EXT REVIEW	INGRESO CIC EXT REVIEW	Postular
INGRESO CIC REVIEW	INGRESO CIC REVIEW	Postular
INGRESO CIC SALUD REVIEW	INGRESO CIC SALUD REVIEW	Postular
INGRESO CIC TEMAS EST REVIEW	INGRESO CIC TEMAS EST REVIEW	Postular

► BECA (3)

Salir

Instructivo para presentación de de solicitudes de ingreso a la Carrera del Investigador (CIC) CONICET

PANTALLA PRINCIPAL

En la pantalla principal se indica la fecha límite de la presentación, el estado de avance de su solicitud (que se irá modificando a medida que ingrese la información) y las pantallas que deberá completar. Estas pantallas se pueden completar en cualquier orden y en una o varias sesiones de trabajo.

El área central de visualización permite realizar la presentación (en forma electrónica) e imprimir los formularios de solicitud. **Recuerde que una vez enviada “electrónicamente” la solicitud, sólo podrá ser visualizada y no modificada.** Teniendo en cuenta lo anterior, el sistema permite visualizar e imprimir el formulario con los datos registrados durante su preparación y obtener las impresiones preliminares o borradores que considere necesarios, los mismos estarán rotulados con el título: **“no válido para presentar”**.

Después de verificados los datos registrados envíe su solicitud completa utilizando el botón **“Enviar Presentación”** ubicado en esta pantalla y, dentro del plazo establecido para la presentación electrónica.

El área inferior de visualización permite monitorear el estado de avance del trámite, una vez que haya enviado su solicitud

SOLICITUD DE INGRESO A LA CARRERA DEL INVESTIGADOR		INGRESO CIC 2016																																							
FORMULARIOS A COMPLETAR		Fecha Presentación Límite: 30/11/2015																																							
<table border="1"> <thead> <tr> <th>Solicitud</th> <th>Estado</th> </tr> </thead> <tbody> <tr><td>- Identificación</td><td>Con Datos</td></tr> <tr><td>- Dirección Residencial</td><td>Con Datos</td></tr> <tr><td>- Lugar de Trabajo Propuesto</td><td>Sin Datos</td></tr> <tr><td>- Datos Académicos</td><td>Ok</td></tr> <tr><td>- Actividad Tecnológica</td><td>Ok</td></tr> <tr><td>- Director / Codirector</td><td>Sin Datos</td></tr> <tr><td>- Aspectos éticos</td><td>Sin Datos</td></tr> <tr><td>- Recusación</td><td>Sin Datos</td></tr> </tbody> </table>	Solicitud	Estado	- Identificación	Con Datos	- Dirección Residencial	Con Datos	- Lugar de Trabajo Propuesto	Sin Datos	- Datos Académicos	Ok	- Actividad Tecnológica	Ok	- Director / Codirector	Sin Datos	- Aspectos éticos	Sin Datos	- Recusación	Sin Datos	<table border="1"> <thead> <tr> <th>Antecedentes</th> <th>Estado</th> </tr> </thead> <tbody> <tr><td>- Docencia</td><td>Sin Datos</td></tr> <tr><td>- Otros cargos</td><td>Sin Datos</td></tr> <tr><td>- Formación Académica</td><td>Sin Datos</td></tr> <tr><td>- Formación RRHH</td><td>Sin Datos</td></tr> <tr><td>- Producción Científica</td><td>Sin Datos</td></tr> <tr><td>- Producción Tecnológica</td><td>Sin Datos</td></tr> <tr><td>- Becas</td><td>Sin Datos</td></tr> <tr><td>- Financiamiento CyT</td><td>Sin Datos</td></tr> <tr><td>- Extensión</td><td>Sin Datos</td></tr> <tr><td>- Actividad de evaluación</td><td>Sin Datos</td></tr> </tbody> </table>	Antecedentes	Estado	- Docencia	Sin Datos	- Otros cargos	Sin Datos	- Formación Académica	Sin Datos	- Formación RRHH	Sin Datos	- Producción Científica	Sin Datos	- Producción Tecnológica	Sin Datos	- Becas	Sin Datos	- Financiamiento CyT	Sin Datos	- Extensión	Sin Datos	- Actividad de evaluación	Sin Datos
Solicitud	Estado																																								
- Identificación	Con Datos																																								
- Dirección Residencial	Con Datos																																								
- Lugar de Trabajo Propuesto	Sin Datos																																								
- Datos Académicos	Ok																																								
- Actividad Tecnológica	Ok																																								
- Director / Codirector	Sin Datos																																								
- Aspectos éticos	Sin Datos																																								
- Recusación	Sin Datos																																								
Antecedentes	Estado																																								
- Docencia	Sin Datos																																								
- Otros cargos	Sin Datos																																								
- Formación Académica	Sin Datos																																								
- Formación RRHH	Sin Datos																																								
- Producción Científica	Sin Datos																																								
- Producción Tecnológica	Sin Datos																																								
- Becas	Sin Datos																																								
- Financiamiento CyT	Sin Datos																																								
- Extensión	Sin Datos																																								
- Actividad de evaluación	Sin Datos																																								
ARCHIVOS ADJUNTOS																																									
<table border="1"> <thead> <tr> <th>Archivo</th> <th>Estado</th> </tr> </thead> <tbody> <tr><td>- Plan de trabajo</td><td>Sin datos</td></tr> <tr><td>- Curriculum vitae</td><td>Sin datos</td></tr> <tr><td>- Defensa de tesis doctoral</td><td>Sin datos</td></tr> </tbody> </table>		Archivo	Estado	- Plan de trabajo	Sin datos	- Curriculum vitae	Sin datos	- Defensa de tesis doctoral	Sin datos																																
Archivo	Estado																																								
- Plan de trabajo	Sin datos																																								
- Curriculum vitae	Sin datos																																								
- Defensa de tesis doctoral	Sin datos																																								
PRESENTACION		(*) <input type="button" value="Enviar Presentación"/>																																							
(**) Código del trámite	PDF - Presentación																																								
10120150100001CO	<input type="checkbox"/> - Imprimir los formularios para presentar en CONICET <input checked="" type="checkbox"/> - Recibir por email la presentación																																								
(*) El trámite que deberá presentar ante CONICET deberá imprimirlo una vez que haya presionado el botón "Enviar Presentación". Recuerde antes, haber registrado y revisado toda la información.																																									
SEGUIMIENTO		Estado Actual: Abierto																																							
<table border="1"> <thead> <tr> <th>ETAPAS</th> <th>Estado</th> <th>Fecha</th> </tr> </thead> <tbody> <tr><td>Etapa Presentación</td><td>Abierto</td><td>10/11/2015</td></tr> <tr><td>Etapa Gestión y Control</td><td>-</td><td>-</td></tr> <tr><td>Etapa de Resolución</td><td>-</td><td>-</td></tr> </tbody> </table>	ETAPAS	Estado	Fecha	Etapa Presentación	Abierto	10/11/2015	Etapa Gestión y Control	-	-	Etapa de Resolución	-	-																													
ETAPAS	Estado	Fecha																																							
Etapa Presentación	Abierto	10/11/2015																																							
Etapa Gestión y Control	-	-																																							
Etapa de Resolución	-	-																																							

Instructivo para presentación de de solicitudes de ingreso a la Carrera del Investigador (CIC) CONICET

SOLICITUD

Identificación

En esta pantalla deberá registrar sus datos personales de acuerdo con la descripción solicitada.

Dirección residencial

En esta pantalla deberá registrar sus datos correspondientes a su domicilio de acuerdo con la descripción solicitada.

Lugar de trabajo propuesto

Deberá proponer un solo lugar de trabajo. Si realizase trabajos experimentales, de laboratorio, de campo, etc., en una unidad distinta a la sede de trabajo, indíquelo en el plan de trabajo propuesto.

El lugar de trabajo propuesto debe seleccionarse de aquellos registrados en la base de Recursos Humanos de CONICET desde el botón “*buscar*”. Para seleccionar los datos referidos a la Institución, debe ingresar -por lo menos- tres letras y seleccionar el botón “*buscar*”, el sistema mostrará una lista de resultados donde podrá ir navegando los niveles jerárquicos de las instituciones haciendo click sobre los mismos. Una vez encontrado el nivel correspondiente debe hacer click en el mismo y presionar el botón Seleccionar.

En caso de que el lugar de trabajo propuesto no se encontrara entre las opciones brindadas, deberá enviar un correo electrónico a la siguiente dirección: **lugardetrabajo@conicet.gov.ar** con el asunto **LUGAR DE TRABAJO** e identificar los datos completos del la unidad (*i.e. Universidad, Facultad, Departamento o Instituto, domicilio, correo institucional, fax y teléfono*) para su incorporación en la tabla del CONICET. Las consultas efectuadas por esta vía serán respondidas por correo electrónico dentro de las 48 hs. de solicitada su registración.

Conformidad del Lugar de Trabajo: Debe registrar los datos referidos a la máxima autoridad de la unidad de investigación propuesta como lugar de trabajo para el ingreso a la Carrera del Investigador Científico y Tecnológico. Dicha autoridad deberá expresar su conformidad suscribiendo la versión impresa en el espacio asignado a tal efecto. Se entiende por máxima autoridad a Decanos de Facultad, Directores de Unidades Ejecutoras del CONICET, etc. Este formulario se genera automáticamente por sistema.

Instructivo para presentación de de solicitudes de ingreso a la Carrera del Investigador (CIC) CONICET

Datos Académicos

Esta pantalla permite el ingreso de sus datos académicos seleccionándolos del menú de opción. El sistema le mostrará la información registrada en CONICET, pudiendo, si resultara necesario, corregir total o parcialmente la misma.

A partir de la Convocatoria Ingreso se han creado dos nuevas comisiones, las que reemplazarán a la Comisión de Hábitat, Ciencias Ambientales y Sustentabilidad. Se trata de las Comisiones Asesoras de Ambiente, conservación y sustentabilidad y Comisión Asesora de Hábitat y Diseño, para mayor información ver preguntas frecuentes.

Se ha incorporado una nueva alternativa para la evaluación de la producción y actividad tecnológica.

Esta modalidad tiene carácter voluntario y está destinada a aquellos postulantes que realicen su solicitud de evaluación en el marco de una Comisión Disciplinar y que desean que la Comisión Asesora de Desarrollo Tecnológico y Social considere el componente tecnológico de su actividad en I&D. En ese caso, la Comisión Asesora encargada de la evaluación integral del candidato deberá considerar de manera vinculante las apreciaciones realizadas por la Comisión Asesora de Desarrollo Tecnológico y Social.

En el caso que deseen que la evaluación sea realizada integralmente por la Comisión Asesora de Desarrollo Tecnológico y Social, la solicitud deberá realizarse en ese marco.

Datos académicos		INGRESO CIC 2015
Ingrese sus datos académicos		
Gran área del conocimiento:	KA - Ciencias Agrarias, de la Ingeniería y de Materiales	
Disciplina Primaria:	----- Seleccionar -----	
Disciplina secundaria:	----- Seleccionar -----	
Disciplina desagregada:	----- Seleccionar -----	
a)	----- Seleccionar -----	
b)	----- Seleccionar -----	
Campo de aplicación: a)	----- Seleccionar -----	
b)	----- Seleccionar -----	
Especialidad:	Test	
Tema de investigación		
(1) ¿Ud desea que su producción tecnológica, incluyendo la participación en PDTs, sea evaluada por la CA de Desarrollo Tecnológico y Social?:	Si	
Título del tema de investigación (título del tema del plan de trabajo):	Test	
	(máximo: 255 caracteres)	
Resumen del tema de investigación:	TEst	
	(máximo: 2500 caracteres)	
Palabras clave: (Utilice mayúsculas, sin abreviaturas)		
Título del tema de investigación (inglés):		
	(máximo: 255 caracteres)	
Palabras clave (inglés): (Utilice mayúsculas, sin abreviaturas)		
(1) En ese caso, la CA ante la que ud se postula deberá considerar el Dictamen producido por la CA de Desarrollo Tecnológico Social.		

Instructivo para presentación de de solicitudes de ingreso a la Carrera del Investigador (CIC) CONICET

Actividad Tecnológica

En esta pantalla podrá registrar si ha participado de un Proyecto de Desarrollo Tecnológico Social – PDTS.

Es de carga obligatoria, deberá ingresar para seleccionar Sí o NO.

Actividad Tecnológica		INGRESO CIC 2015	
Ingrese los datos del PDTS			
¿Participó en proyectos de Desarrollo Tecnológico y Social ?*	SI		
Proyectos PDTS en los que participó:*	----- Seleccionar -----	Buscar	
	NO		
	SI		
Borrar	Proyectos PDTS en los que participó	Rol	%Dedic (1)
No hay registros cargados.			
(1) Ingrese el porcentaje de tiempo dedicado al proyecto. Debe ser un número entero entre 1 y 100.			
		Guardar	Salir

En caso de seleccionar que SI, el sistema le mostrará la pantalla completa donde podrá seleccionar el proyecto, el Rol que ocupa y porcentaje de tiempo dedicado.

Actividad Tecnológica		INGRESO CIC 2015	
Ingrese los datos del PDTS			
¿Participó en proyectos de Desarrollo Tecnológico y Social ?*	SI		
Proyectos PDTS en los que participó:*		Buscar	
Borrar	Proyectos PDTS en los que participó	Rol	%Dedic (1)
Borrar	Aplicación de cultivos celulares como servicio para la industria en el área salud humana y veterinaria	-Seleccionar-	0
		-Seleccionar-	
		Titular	
		Co-titular	
		Investigador	
		Becario	
		Prof técnico	
(1) Ingrese el porcentaje de tiempo dedicado al proyecto. Debe ser un número entero entre 1 y 100.			
		Guardar	Salir

Instructivo para presentación de de solicitudes de ingreso a la Carrera del Investigador (CIC) CONICET

Director / Co Director – sólo para postulantes a investigadores asistentes

Los postulantes a investigadores asistentes deberán ingresar los datos del Director y/o Co-director.

Se recuerda:

- No es obligatoria la proposición de Co-directores.
- El director y/o Co-director deben pertenecer al mismo lugar de trabajo que el postulante (Resolución 2154/08).
- El Director propuesto debe residir en Argentina.

IMPORTANTE:

El Director propuesto deberá firmar prestando su conformidad en la versión impresa en el espacio asignado a tal efecto.

Si los datos de su Director o Co-Director ya se encuentran registrados deberá proceder como se indica en el punto B-

En caso que los datos de Director y Co-Director no aparezcan cargados, deberá realizar el trámite de asociación que se detalla a continuación.

A.- Pasos a seguir por el Director y/o Co-director registrados en SIGEVA:

Para que el Director o Co-Director pueda vincularse a una solicitud de Ingresos debe haber realizado la **identificación de usuario**, si no la ha realizado deberá hacerlo antes de continuar con los pasos que se detallan:

- 1) Ingresar con su usuario y contraseña a SIGEVA.
- 2) Seleccionar el rol "Usuario banco de datos de actividades de CyT". (En caso de no tener el rol puede obtenerlo ingresando en: <https://si.conicet.gov.ar/auth/altabancodatos.jsp>).

Instructivo para presentación de de solicitudes de ingreso a la Carrera del Investigador (CIC) CONICET

- 3) Tener cargado los siguientes datos:
Dirección Residencial, Lugar de trabajo, Dato académico y el archivo de su CV.
- 4) Ingresar en la solapa Trámites y cargar el código de trámite que le fue informado por su dirigido. Presionar Aceptar.

CONICET Sistema Integral de Gestión y Evaluación SIGEVA
ROLDAN, Dario

Principal Prod. Científica Prod. Tecnológica Dato Pers./Form. Antecedentes Otros Anteced. Trámite Cerrar Sesión 30/10/2012

Participación en una convocatoria. BANCO DE DATOS ?

Ingresar el código del trámite del cual participa

Código del trámite: * 10820120100459CO

NOTA:
1) Antes de incorporarse a participar de una convocatoria, debe tener la información del banco de datos actualizada.
2) Revise la información cargada en su banco, ya que una vez que se incorpore al trámite, se sacará una foto de sus datos, luego podrá actualizar sus datos para futuras presentaciones, pero éstas no se verán reflejadas en el trámite actual.
3) Ingrese el código del trámite al cual se quiere incorporar, si no dispone del código, comuníquese con el titular.

Aceptar Salir

- 5) Confirme el trámite.

Principal Prod. Científica Prod. Tecnológica Dato Pers./Form. Antecedentes Otros Anteced. Trámite Cerrar Sesión 30/10/2012

Participación en una convocatoria. BANCO DE DATOS ?

Confirme si desea incorporarse al trámite

¿Está seguro que quiere incorporarse al trámite 10820120100459CO de DI MEO, EVANGELINA?

Confirmar Volver

- 6) El sistema le confirmará la incorporación como director y/o co director asociado.

Principal Prod. Científica Prod. Tecnológica Dato Pers./Form. Antecedentes Otros Anteced. Trámite Cerrar Sesión 30/10/2012

Participación en una convocatoria. BANCO DE DATOS ?

Incorporación confirmada

Usted se incorporo al trámite 10820120100459CO de DI MEO, EVANGELINA con éxito.

Volver

Instructivo para presentación de de solicitudes de ingreso a la Carrera del Investigador (CIC) CONICET

Pasos a seguir por el Director y/o Co-director **NO registrado en SIGEVA**:

- 1) Ingresar a la Web de Conicet: <http://www.conicet.gov.ar/>
- 2) Seleccionar el botón "Registrarse" ubicado en la esquina superior izquierda.
- 3) Completar los datos requeridos por el formulario para registrarse en Intranet.
- 4) Seguir los pasos detallados para investigadores registrados en SIGEVA.

B.- Pasos a seguir por el postulante a CIC:

- 1) Una vez que su director / co-director haya realizado el trámite de asociación aparecerán sus datos en la solapa "Director / Co Director" de su SIGEVA. Una vez que cuente con los datos del Director / Co Director, deberá cargar el rol que cumple cada uno y habilitarlos.
- 2) Seleccionar el rol asignado a cada investigador registrado.
- 3) Tildar la última columna para habilitar los roles.
- 4) Presionar Guardar.

Director / Co Director				
Apellido y nombre		Rol	Lugar de trabajo	Hab (1)
Ver Borrar	ROLDAN, DARIO	Director	UNIV.TORCUATO DI TEL	<input checked="" type="checkbox"/>
Ver Borrar	LOPEZ, FABIAN	Co Director	SEC.DE AMBIENTE Y DESARR.SUSTENTABLE DE LA	<input checked="" type="checkbox"/>

(1) Para poder enviar su postulación, tanto el Director como el Co Director deberán estar habilitados. Si alguna de las personas que aparecen en esta pantalla no son Director o Co Director, deberán ser eliminadas.

Si alguna de las personas que aparecen en esta pantalla no son Director o Co Director, deberán ser eliminadas utilizando el botón Borrar que aparece en la primera columna.

Aspectos Éticos

Permite informar sobre aspectos éticos que deban ser considerados en su propuesta e indicar, cuando corresponda, si dispone de informes de comité de ética sobre la propuesta de investigación. Ver Resoluciones en la sección normativa de la web del CONICET.

Recusación

Esta pantalla está reservada para indicar de manera fundada las personas que no tendrían que ser convocadas para esta evaluación. Los pedidos que se formulen, tendrán que ajustarse a lo establecido en el Art. 6° de la Ley de Procedimientos Administrativos N° 19.549 y sustentarse en las causales y en las oportunidades previstas en los artículos 17 y 18 del Código Procesal Civil y Comercial de la Nación. Las resoluciones que se dicten con motivo de los incidentes de recusación



Instructivo para presentación de de solicitudes de ingreso a la Carrera del Investigador (CIC) CONICET

o excusación y las que los resuelvan, serán irrecurribles y tendrán la intervención previa de la Dirección del Servicio Jurídico de este Consejo Nacional.

No deberá completar esta pantalla si no desea recusar a nadie.

La falta de fundamentación de la recusación planteada hará que se desestime la misma.

ANTECEDENTES

Docencia

Permite registrar el o los cargos docentes que ejerza o haya ejercido. A tal efecto, cada pantalla describe cada uno de los aspectos sobre los que debe informar.

Para seleccionar los datos referidos a la Institución donde ejerce el cargo, debe ingresar -por lo menos- tres letras y seleccionar el botón “*buscar*”, el sistema mostrará una lista de resultados donde podrá ir navegando los niveles jerárquicos de las instituciones haciendo click sobre los mismos. Una vez encontrado el nivel correspondiente debe hacer click en el mismo y presionar el botón Seleccionar. Si no encuentra el nivel de la institución, deberá hacer click en el máximo nivel encontrado y cargar el nivel faltante en el campo denominado “nivel 2”, luego presionar el botón Ingresar otra.

Otros Cargos

Permite registrar los cargos (distintos de los docentes, incluidos la dirección de unidades de investigación, participación en cuerpos directivos, etc.) que ejerza o haya ejercido. A tal efecto, la pantalla describe cada uno de los aspectos sobre los que debe informar.

Para los datos referidos al lugar donde ejerce el cargo, debe ingresar -por lo menos- tres letras y seleccionar el botón “*buscar*”, el sistema mostrará una lista de resultados donde podrá ir navegando los niveles jerárquicos de las instituciones haciendo click sobre los mismos. Una vez encontrado el nivel correspondiente debe hacer click en el mismo y presionar el botón Seleccionar. Si no encuentra el nivel de la institución, deberá hacer click en el máximo nivel encontrado, ingresar los datos solicitados y presionar el botón Ingresar otra.

Instructivo para presentación de de solicitudes de ingreso a la Carrera del Investigador (CIC) CONICET

Formación académica

Permite registrar el o los títulos académicos obtenidos al momento de postularse, el nivel del grado académico alcanzado, la institución donde se graduó, el grado de avance en la carrera (fecha inicio y finalización).

Cuando se registre post-grado se deberá consignar el título de la tesis, el director, el grado de avance y el período en que se desarrolló la misma (fecha de inicio /fecha finalización). En caso de no haber concluido consignar la fecha estimada de finalización.

Formación RRHH

Permite registrar las principales referencias acerca de los Recursos Humanos formados y dirigidos (investigadores, de becarios y/o tesistas, etc.).

Producción Científica

Comprende el registro de las principales referencias sobre las publicaciones científicas (artículos, partes de libros, libros, trabajos en eventos científico-tecnológicos) editadas o en prensa correspondientes al período de permanencia en su actual categoría. Conjuntamente con las referencias bibliográficas deberá ingresar el "abstract" o resumen y el texto completo o "full text" de cada uno de los trabajos citados. Tanto el resumen como el texto completo deberán estar en el idioma de la publicación.

El full text es la versión del artículo después de ser revisado por pares y una vez hechas las modificaciones de las revisiones. En términos de contenido, se trata del artículo tal y como se publica aunque su apariencia puede no ser la misma a la del artículo publicado por la editorial. Teniendo en cuenta que las editoriales se reservan su propio arreglo y formato para la publicación, le solicitamos su propia versión pdf.

En muchos casos al copiar el **resumen o abstract** desde el pdf de la publicación surgen errores o caracteres incorrectos. Esos símbolos por lo general surgen en aquellos textos donde existen formulas o letras griegas que fueron copiadas de un texto y pegadas directamente en el abstract. También sucede al copiar los datos desde el word 2007.

Es importante que antes de "pegar" o escribir en el abstract el texto copiado, lo "pegue" o escriba en un archivo de texto (por ejemplo notepad o bloc de notas) y luego desde notepad lo copie y lo "pegue" en el abstract. Previamente verificar en el archivo de texto si está correctamente legible y en caso de no estarlo ver si el símbolo puede ser reemplazado de alguna manera. (Ejemplo, se ha detectado un problema con la letra "Beta" y esta fue reemplazada por la letra "B" en el abstract).

Si al pegar el abstract en Sigeva surgen errores o caracteres incorrectos deberá proceder de la siguiente manera:

- Copiar el abstract de su archivo original (pdf, word, otro).
- Pegarlo en un bloc de notas o notepad.
- Copiarlo desde el bloc de notas o notepad.
- Pegarlo en Sigeva.

Instructivo para presentación de de solicitudes de ingreso a la Carrera del Investigador (CIC) CONICET

Para las publicaciones EN PRENSA deberá adjuntar un archivo de formato .zip que contenga el PDF de la publicación y la documentación probatoria del trabajo en prensa. El archivo .zip debe adjuntarse en el campo correspondiente al full text o texto completo de la correspondiente producción.

Los artículos enviados y en proceso de evaluación podrá citarlos en el CV. Los antecedentes de investigación que no estuviesen contemplados en las pantallas que conforman producción científica deberán informarse en el CV.

Para exportar datos desde el SIGEVA vea el instructivo que se encuentra disponible en la web del CONCIET, denominado Instructivo para la Sincronización de Datos entre Instituciones -Universidad – CONICET –CVAR,

Archivos electrónicos de publicaciones

Se solicita que se adjunten los archivos en formato .pdf, preferentemente, y conteniendo el trabajo publicado. Si no cuenta con un archivo electrónico, deberá adjuntar un archivo denominado **Vacio.doc** Dicho archivo deberá contener el nombre del trabajo citado cuya copia electrónica no posee y el motivo por el cual no cuenta con ella. Se recuerda la obligación de citar, cuando corresponda, al CONICET como organismo de pertenencia institucional y como la institución que financió las investigaciones.

Producción Tecnológica

Comprende el registro de las principales referencias sobre la actividad tecnológica (trabajos en eventos científico-tecnológicos, convenios, asesorías o servicios tecnológicos de alto nivel, producción tecnológica con título de propiedad intelectual, informes técnicos).

Para realizar una adecuada evaluación de la actividad tecnológica deberá consignar la información con el mayor grado de detalle posible, completando los campos de esta sección y adjuntando la documentación probatoria completa.

A continuación se indican algunos ejemplos de cómo completar esta sección:

Instructivo para presentación de de solicitudes de ingreso a la Carrera del Investigador (CIC) CONICET

Producción tecnológica	
Para realizar una adecuada evaluación tecnológica se debe consignar la información con el mayor detalle posible, y completar los campos en sígiva adjuntando toda la documentación probatoria disponible, en caso de contar con validación formal por parte del CONICET o Institución de pertenencia correspondiente deberá adjuntarlo. A continuación se brindan algunos ejemplos de carga.	
1) STAN	Informar en la sección Servicio científico y tecnológico / modalidad de vinculación / STAN: Se deberá adjuntar
2) Asesorías o consultorías	Informar en la sección Servicio científico y tecnológico / modalidad de vinculación / Asesoría técnica: Se deberá adjuntar un archivo informando sobre el proyecto, grado de avance y Resultados (si no es confidencial), y Copia del contrato. Estos deberá cargarlos en el campo Full text, para adjuntar más de un archivo deberá zipiarlos. En caso de tener reparos respecto de la confidencialidad, el investigador podrá reemplazar la copia del informe completo emitido por la empresa o entidad solicitante y adjuntar un Resumen ejecutivo, en el que se expliciten claramente: los objetivos, las metas intermedias y las tareas principales a ser llevadas a cabo.
4) Desarrollo o adaptaciones tecnológicas con resultados comprobables y efectuados mediante convenios o contratos.	Informar en la sección Servicio científico y tecnológico / modalidad de vinculación / Convenio de cooperación técnica o convenio de I+D: Se deberá adjuntar un archivo informando sobre: El proyecto, grado de avance y Resultados (si no es confidencial), y Copia del contrato. Estos deberá cargarlos en el campo Full text, para adjuntar más de un archivo deberá zipiarlos. En caso de tener reparos respecto de la confidencialidad, el investigador podrá reemplazar la copia del informe completo emitido por la empresa o entidad solicitante y adjuntar un Resumen ejecutivo, en el que se expliciten claramente: los objetivos, las metas intermedias y las tareas principales a ser llevadas a cabo.
5) Desarrollo de tecnologías de organización.	Cargar en la sección Servicios científicos-tecnológicos, opción de tipo de servicio/otros: Se deberá adjuntar un archivo informando sobre: El proyecto, grado de avance y Resultados (si no es confidencial), y Copia del contrato. Estos deberá cargarlos en el campo Full text, para adjuntar más de un archivo deberá zipiarlos. En caso de tener reparos respecto de la confidencialidad, el investigador podrá reemplazar la copia del informe completo emitido por la empresa o entidad solicitante y adjuntar un Resumen ejecutivo, en el que se expliciten claramente: los objetivos, las metas intermedias y las tareas principales a ser llevadas a cabo.
6) Producción de regulaciones y normativas. Adjunte documentación probatoria e informe detallado, avalado por los socios del proyecto, los beneficiarios o la Institución adoptante.	Informar en la pantalla de servicios científico - tecnológicos, en la opción finalidad principal del servicio / elaborar normas técnicas, protocolos, manuales de procedimientos. Se deberá adjuntar un archivo informando sobre: El proyecto, grado de avance y Resultados (si no es confidencial), y Copia del contrato. Estos deberá cargarlos en el campo Full text, para adjuntar más de un archivo deberá zipiarlos. En caso de tener reparos respecto de la confidencialidad, el investigador podrá reemplazar la copia del informe completo emitido por la empresa o entidad solicitante y adjuntar un Resumen ejecutivo, en el que se expliciten claramente: los objetivos, las metas intermedias y las tareas principales a ser llevadas a cabo.
7) Manuales, memorias e informes técnicos: adjunte copia del documento y conformidad de la entidad solicitante.	Informar en la pantalla Informe tecnico: Se deberá adjuntar un archivo informando sobre: El proyecto, grado de avance y Resultados (si no es confidencial), y Copia del contrato. Estos deberá cargarlos en el campo Full text, para adjuntar más de un archivo deberá zipiarlos. En caso de tener reparos respecto de la confidencialidad, el investigador podrá reemplazar la copia del informe completo emitido por la empresa o entidad solicitante y adjuntar un Resumen ejecutivo, en el que se expliciten claramente: los objetivos, las metas intermedias y las tareas principales a ser llevadas a cabo.
8) Patentes aprobadas y solicitadas, o presentadas a través de un organismo de ciencia y técnica o de una empresa. Adjunte descripción detallada y documentación probatoria.	Informar en Producción tecnológica con título de propiedad intelectual: Se deberá adjuntar un archivo informando sobre: El proyecto, grado de avance y Resultados (si no es confidencial), y Copia del contrato. Estos deberá cargarlos en el campo Full text, para adjuntar más de un archivo deberá zipiarlos. En caso de tener reparos respecto de la confidencialidad, el investigador podrá reemplazar la copia del informe completo emitido por la empresa o entidad solicitante y adjuntar un Resumen ejecutivo, en el que se expliciten claramente: los objetivos, las metas intermedias y las tareas principales a ser llevadas a cabo.
9) Propiedad intelectual Registrada: Adjunte descripción detallada y documentación probatoria.	Informar en Producción tecnológica con título de propiedad intelectual: Se deberá adjuntar un archivo informando sobre: El proyecto, grado de avance y Resultados (si no es confidencial), y Copia del contrato. Estos deberá cargarlos en el campo Full text, para adjuntar más de un archivo deberá zipiarlos. En caso de tener reparos respecto de la confidencialidad, el investigador podrá reemplazar la copia del informe completo emitido por la empresa o entidad solicitante y adjuntar un Resumen ejecutivo, en el que se expliciten claramente: los objetivos, las metas intermedias y las tareas principales a ser llevadas a cabo.
10) Modelos y prototipos industriales. Adjunte descripción detallada y documentación probatoria.	Informar en Producción tecnológica con título de propiedad intelectual: Se deberá adjuntar un archivo informando sobre: El proyecto, grado de avance y Resultados (si no es confidencial), y Copia del contrato. Estos deberá cargarlos en el campo Full text, para adjuntar más de un archivo deberá zipiarlos. En caso de tener reparos respecto de la confidencialidad, el investigador podrá reemplazar la copia del informe completo emitido por la empresa o entidad solicitante y adjuntar un Resumen ejecutivo, en el que se expliciten claramente: los objetivos, las metas intermedias y las tareas principales a ser llevadas a cabo.
11) Certificados de aptitud técnica. Adjunte documentación probatoria.	Informar en la sección Servicios científicos-tecnológicos: finalidad principal del servicio / certificar bienes, servicios y /o procesos. Se deberá adjuntar un archivo informando sobre: El proyecto, grado de avance y Resultados (si no es confidencial), y Copia del contrato. Estos deberá cargarlos en el campo Full text, para adjuntar más de un archivo deberá zipiarlos. En caso de tener reparos respecto de la confidencialidad, el investigador podrá reemplazar la copia del informe completo emitido por la empresa o entidad solicitante y adjuntar un Resumen ejecutivo, en el que se expliciten claramente: los objetivos, las metas intermedias y las tareas principales a ser llevadas a cabo.

Instructivo para presentación de de solicitudes de ingreso a la Carrera del Investigador (CIC) CONICET

Becas

Permite informar si se encuentra en uso de una beca o ha contado con una, la institución otorgante, el tipo de beca, la duración de la misma así como cualquier otra referencia que considere oportuna agregar al respecto.

Financiamiento CyT

Permite el ingreso de registros referidos a subsidios recibidos, el monto del financiamiento así como el carácter de la participación en el proyecto.

Extensión

Permite el registro de trabajos destinados a la difusión del conocimiento científico entre el público general a través de diferentes medios como documentales de televisión, revistas y libros de divulgación científica, artículos en periódicos generales y páginas de Internet dedicadas a esta labor, entre otros.

Actividades de Evaluación

Permite registrar las actividades de evaluación en las que participó, indicando el tipo de institución convocante, el tipo de evaluación realizada, ciudad, país y año. A tal efecto, la pantalla describe cada uno de los aspectos sobre los que debe informar.

Para seleccionar los datos referidos a la Institución convocante, debe ingresar -por lo menos- tres letras y seleccionar el botón "buscar". El sistema mostrará una lista de resultados donde podrá ir navegando los niveles jerárquicos de las instituciones haciendo click sobre los mismos. Una vez encontrado el nivel correspondiente debe hacer click en el mismo y presionar el botón Seleccionar. Si no encuentra el nivel de la institución, deberá hacer click en el máximo nivel encontrado e ingresar los datos solicitados como otra y presionar el botón "Ingresar otra". Los datos referidos al tipo de evaluación deben seleccionarse; si no figura en la tabla, descríbalos en el campo denominado "otro".

Instructivo para presentación de de solicitudes de ingreso a la Carrera del Investigador (CIC) CONICET

PANTALLA ARCHIVOS ADJUNTOS

Para elaborar los archivos que se agregan en esta pantalla, a excepción del título, utilice el procesador de textos que usa habitualmente. En cuanto al CV, podrá enviar el que disponga, debidamente actualizado al momento de realizar la presentación. Estos archivos deberán adjuntarse preferentemente en formato .pdf aunque se aceptarán en otros formatos.

Plan de trabajo

Utilizando el procesador de textos que usa habitualmente, elabore el “Plan de trabajo propuesto”. La extensión máxima sugerida para este archivo es de 8 páginas. No obstante, y si resultara necesario, podrá darle una extensión mayor para una adecuada formulación. El plan propuesto deberá comprender el período inmediato posterior de al menos un (1) año.

Estructurar el plan de trabajo de la siguiente manera:

- **Título**
- **Objetivos:** Referidos al propósito de la investigación. El objetivo específico refleja el resultado esperable en el plazo previsto para la realización del plan. El objetivo general, al cual contribuye el objetivo específico, se orienta hacia resultados posibles de obtener en el largo plazo en la línea de investigación mediante trabajos ulteriores no incluidos en el plan.
- **Antecedentes:** Indicar el marco teórico de la investigación y las hipótesis de trabajo propuestas consignando, sobre qué otros trabajos de investigación (propios o ajenos) se basan. Incluir referencias bibliográficas de acuerdo a su carácter general, pertenecientes a la línea de investigación o específicas del plan propuesto.
- **Actividades y metodología:** Enumerar las tareas a desarrollar y las metodologías experimentales y técnicas a emplear para la obtención de resultados y la demostración de las hipótesis.
- **Factibilidad:** Indicar si el lugar de trabajo cuenta con la infraestructura, los servicios y el equipamiento a emplear. Detallar el origen de los recursos financieros requeridos para la realización del plan propuesto. Enumerar los equipos más importantes a ser utilizados en el desarrollo de su plan de trabajo en la institución propuesta como lugar de trabajo para la beca o en otra.

POSTULANTES DE TECNOLOGÍA –A fin de realizar una adecuada evaluación tecnológica se debe consignar la información con el mayor detalle posible, completando los campos en sigeva adjuntando toda la documentación disponible y estructurar el plan de trabajo de la siguiente manera:

Instructivo para presentación de de solicitudes de ingreso a la Carrera del Investigador (CIC) CONICET

- **Características:** Desarrollar las características del Desarrollo tecnológico
- **Objetivos:** Indicar claramente los objetivos a corto, mediano y largo plazo. Describir el tipo de producto, procedimiento o servicio que se desea obtener y argumentar la factibilidad y posibilidades de éxito. Indicar, en caso de corresponder, el efecto sobre el medio ambiente. Adjuntar convenio o carta de intención o de pedido de la Empresa.
- **Fundamentos:** Antecedentes bibliográficos. Clasificar la bibliografía citada de acuerdo a su carácter general, de pertenencia al área temática o específica. Adjuntar patentes a la presentación, en caso de contar con ellas.
- **Metodologías:** Desarrollar conceptualmente la metodología (pluridisciplinaria/ participativa, otros actores), experimental, etc. Describir el equipamiento a utilizar durante el desarrollo del proyecto y su importancia en el mismo. En el caso de los más importantes, indicar si los mismos se encuentran en el lugar de trabajo, en el mismo Instituto o en otro lugar de la zona, región u otro país. Indicar si es propiedad del sector científico – tecnológico (Estado, Universidad, etc.) del sector productivo, del área de servicios. Indicar experiencia personal en el uso del equipamiento propuesto y la importancia que cada uno tiene en el proyecto. Si no posee experiencia personal, indicar cuál es la experiencia de uso en el lugar donde éste se encuentra.
- **Lugar de trabajo:** Indicar si el lugar cuenta con la infraestructura y los servicios necesarios. Indicar si se aplica algún tipo normativo (ISO, GXP, IRAM, etc.) y si se hace a nivel de Instituto, laboratorio, Dirección, etc. Describir las actividades principales desarrolladas en el lugar de trabajo: investigación científica, divulgación científica, patentes, transferencia, gerenciamiento, otros.
- **Aplicabilidad:** Originalidad / Importancia. Describir el proyecto desde el punto de vista de su originalidad, indicando además si es de importancia local, regional, a nivel de país, MERCOSUR o global. Indicar si existen empresas, Instituciones públicas o privadas que pudieran estar interesadas en el resultado del proyecto, o ser potencialmente beneficiadas con la innovación. Adjuntar toda otra información que se considere importante para evaluar la transferencia de los resultados.
- **Análisis Económico:** Argumentar sobre la potencial importancia económica del proyecto para el sector socio productivo, evaluando la relación costo/beneficio y describiendo el mercado potencial y las ventajas económico - sociales que derivarían de su aplicación, para cada uno de los mercados posibles (regionales, MERCOSUR, global).
- **Disponibilidad de Fondos:** Indicar el origen de los fondos destinados al plan presentado: Subsidios del Estado, Subsidios privados, Créditos, Convenios. Indicar cuál es el monto otorgado en cada caso (U\$S al momento de la presentación) y, en caso de ser compartido

Instructivo para presentación de de solicitudes de ingreso a la Carrera del Investigador (CIC) CONICET

con otros proyectos, indicar el monto disponible para el desarrollo exclusivo del presente plan de trabajo.

- **Disponibilidad de Recursos:** Consignar los Recursos Humanos con los que se contará en el lugar de trabajo propuesto.
- **Hitos de Evaluación:** Indicar, claramente, metas parciales que permitan evaluar el desarrollo del plan propuesto, en función del tiempo. Indicar plazos, hitos a evaluar, límites de aceptación o rechazo de cada etapa, etc. Incluir un cronograma de actividades. El cumplimiento de las etapas postuladas como indicadores, podrá ser utilizado para evaluar futuros informes.

Currículo Vitae

Adjuntar, **sólo en versión electrónica**, un archivo debidamente actualizado del mismo. El sistema mostrará automáticamente el último CV que haya registrado en SIGEVA. Para incorporar un nuevo archivo actualizado, use el botón "LIMPIAR" (que borrará el CV existente) y luego podrá adjuntar el nuevo. Ambos archivos deberán adjuntarse preferentemente en formato .pdf aunque se aceptarán en otros formatos.

Título del máximo grado/posgrado académico alcanzado

Los postulantes deberán adjuntar una versión escaneada del certificado de aprobación de la tesis o del título del máximo grado académico alcanzado.

ENVÍO Y PRESENTACIÓN

Envío electrónico de la solicitud

Después de verificados los datos registrados y, dentro del plazo establecido a tal efecto, deberá enviar el informe completo utilizando el botón "Enviar Presentación" ubicado en la pantalla principal. Una vez enviada electrónicamente la solicitud, sólo podrá visualizarse y no podrá ser modificada.

Presentación impresa de la solicitud

Una vez enviada electrónicamente la solicitud, podrá imprimirla para presentarla en CONICET. Para la visualización e impresión de los formularios el sistema invoca a Acrobat Reader que debería estar disponible en su PC. Las impresiones válidas contienen un código de barras. Las impresiones no válidas, es decir, las realizadas antes del envío electrónico, contienen el rótulo "no válido para presentar".

Instructivo para presentación de de solicitudes de ingreso a la Carrera del Investigador (CIC)
CONICET

 MINISTERIO DE CIENCIA, TECNOLOGIA E INNOVACION PRODUCTIVA
CONSEJO NACIONAL DE INVESTIGACIONES CIENTIFICAS Y TECNICAS

TAPA

**SOLICITUD DE INGRESO A LA CARRERA DE INVESTIGADOR
INGRESO CIC 15**

CONVOCATORIA: **INGRESO CIC 15**

APELLIDO Y NOMBRES: **ACOSTA, PATRICIO LEANDRO**

TIPO Y NRO DE DOCUMENTO: **DNI 28494730**

DISCIPLINA: **KB1 - Ciencias Médicas**

ESTE TRAMITE DEBE SER PRESENTADO EN:
SEDE CENTRAL

.....

Lugar y Fecha

.....

Firma

Para pegar en la tapa de cada carpeta y caja conteniendo las publicaciones

10120140100180CO

Versión válida para presentar, con código de barras

Instructivo para presentación de de solicitudes de ingreso a la Carrera del Investigador (CIC) CONICET

La presentación impresa consta de:

- Los formularios de SIGEVA: (se imprimen desde SIGEVA)
 - Tapa;
 - Nota generada por sistema solicitando el ingreso a la CIC;
 - Solicitud;
 - Antecedentes;
 - Conformidad de la máxima autoridad de la institución propuesta como lugar de trabajo;
- Los archivos adjuntos: (se imprimen desde el procesador de texto)
 - Plan de Trabajo propuesto.
- Adicionalmente debe agregar:
 - Fotocopia de DNI;
 - Certificados de defensa de tesis de postgrado y/o copia del título correspondiente a la máxima graduación académica alcanzada;
 - Un ejemplar impreso o CD-ROM que contenga cada trabajo creativo publicado del cual no se tenga un registro digital para enviarlo por electrónicamente por SIGEVA.

Presentar este material en carpeta de cartulina tamaño oficio color ROSA (NO ANILLAR).

INFORMES Y CONSULTAS SOBRE ESTA PRESENTACIÓN

Se recomienda leer muy atentamente el instructivo y canalizar sus consultas por correo electrónico: convocacic2016@conicet.gov.ar

En caso de necesitar aclaraciones sobre el funcionamiento informático del Sistema, remitir mail a sigeva@conicet.gov.ar

En caso de necesitar aclaraciones sobre la registración en Intranet, remitir mail a intranet@conicet.gov.ar

Instructivo para presentación de de solicitudes de ingreso a la Carrera del Investigador (CIC) CONICET

ANEXO

En el caso de aquellas producciones que se encuentren en prensa, se deberá adjuntar junto con el Full text o texto completo un archivo con la Constancia de que el trabajo fue aceptado para su publicación. Ambos archivos se deberán adjuntar en formato zipeado (.zip) dentro de cada producción (Artículo, Capítulo de libros, Libros). Cada archivo .zip que se adjunte en el full text o texto completo, estará compuesto por los dos archivos: full text y la constancia del certificado antes mencionado. En el caso de ya tener instalado algún programa de zipeo de archivos, puede utilizarlo y adjuntar el archivo tal como se muestra en el punto B) Zipeo de archivos. En caso de no tener instalado ningún programa de zipeo de archivos, a continuación lo orientamos para la instalación y uso de uno de ellos.

Instalación de programa

1. Descargar el programa 7-zip desde la página oficial: <http://www.7-zip.org/>

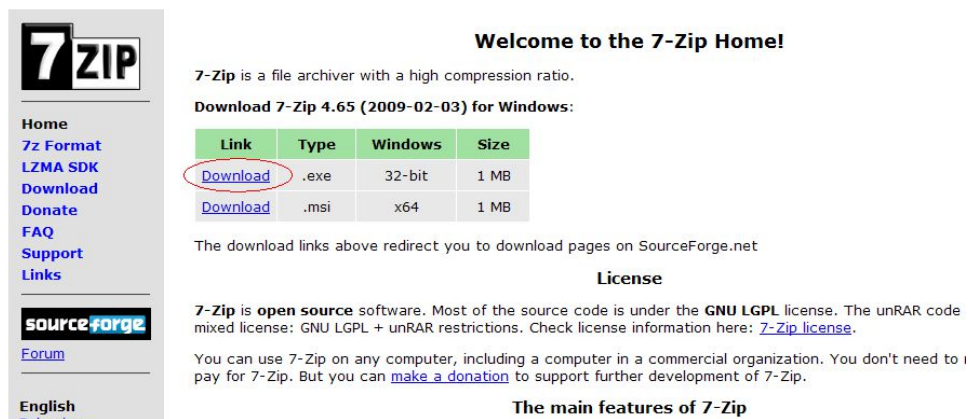

Welcome to the 7-Zip Home!

7-Zip is a file archiver with a high compression ratio.

Download 7-Zip 4.65 (2009-02-03) for Windows:

Link	Type	Windows	Size
Download	.exe	32-bit	1 MB
Download	.msi	x64	1 MB

The download links above redirect you to download pages on SourceForge.net

License

7-Zip is **open source** software. Most of the source code is under the **GNU LGPL** license. The unRAR code mixed license: GNU LGPL + unRAR restrictions. Check license information here: [7-Zip license](#).

You can use 7-Zip on any computer, including a computer in a commercial organization. You don't need to pay for 7-Zip. But you can [make a donation](#) to support further development of 7-Zip.

The main features of 7-Zip

2. Ingresar en el link Download para windows 32-bit como muestra en la figura anterior. Se abrirá una pantalla que permite guardar el archivo en el lugar que se indique en el combo: c:\programas\ambos. Luego presionar el botón Guardar Archivo.

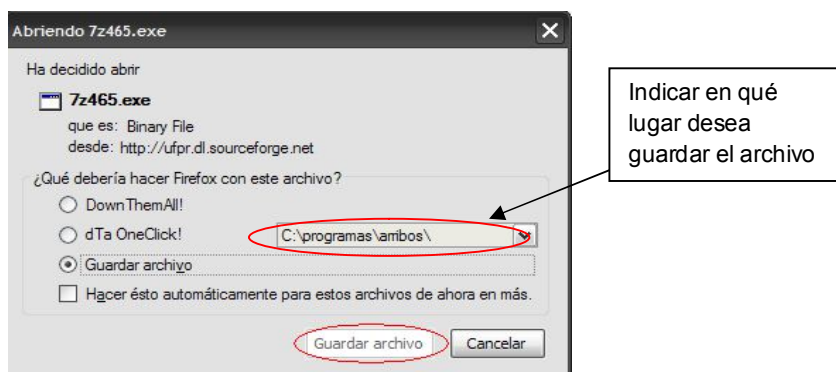

Instructivo para presentación de de solicitudes de ingreso a la Carrera del Investigador (CIC) CONICET

3. Ir al lugar donde se guardó el archivo 7z465.exe y presionar doble click sobre el archivo. Se abrirá la siguiente pantalla donde deberá presionar el botón Install con la cual comenzará la instalación del programa.

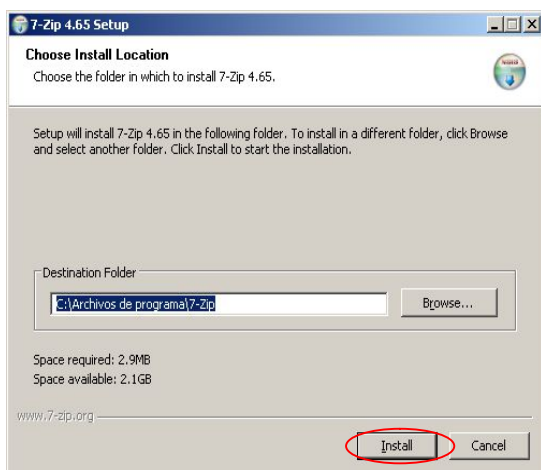

4. Cuando termine de cargarse la barra azul, aparecerá la pantalla de finalización de la instalación donde deberá presionar sobre el botón Finish.

Zipeo de archivos

1. Crear en su máquina una carpeta Ej: Nombre.
2. Copiar dentro de la carpeta Nombre los dos archivos (.doc, .pdf, o.rtf) a zipear. El que contiene el full text y el que contiene la Constancia de que el trabajo fue aceptado para su publicación.
3. Una vez copiados los dos archivos dentro de la carpeta Nombre, pararse sobre dicha carpeta, presionar botón derecho del mouse. Seleccionar opción 7-zip y luego presionar sobre Add to "Nombre.zip".

Instructivo para presentación de de solicitudes de ingreso a la Carrera del Investigador (CIC) CONICET

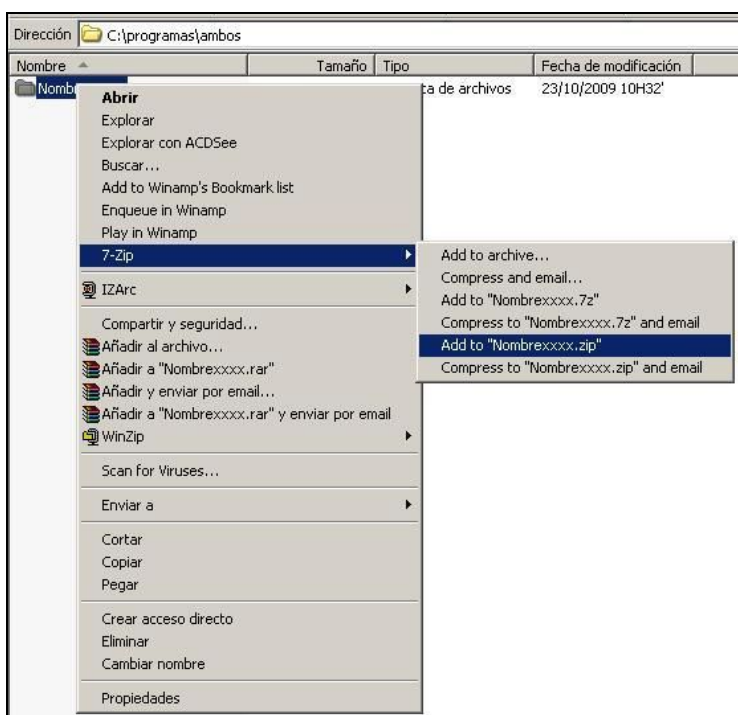

4. Verificar que en el mismo directorio, quedó el archivo zipeado (Nombre.zip) , el cual debe adjuntarse en el full text o texto completo utilizando el Examinar en cada pantalla de cada producción.

Full text o texto completo

Tamaño máximo del archivo 20 (veinte) MegaBytes.
(Preferentemente con formato .pdf, eventualmente se aceptan .doc o .rtf)

Full text o texto completo: *